# ดัชนีราคาผู้ผลิตของประเทศ
## เดือนมีนาคม และไตรมาสที่ 1 ปี 2569

7 เมษายน 2569

สำนักงานนโยบายและยุทธศาสตร์การค้า
Trade Policy and Strategy Office

## Producer Price Index (PPI)

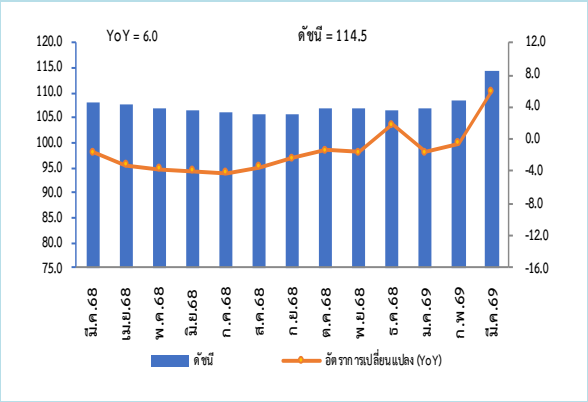


## องค์ประกอบของการเปลี่ยนแปลง (Contribution to Growth) ของดัชนีราคาผู้ผลิต แบ่งตามกิจกรรมการผลิต (CPA)

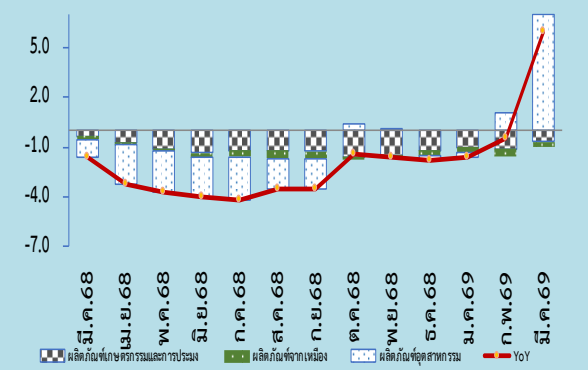


## อัตราการเปลี่ยนแปลง (Percentage Changes) ของดัชนีราคาผู้ผลิต แบ่งตามขั้นตอนการผลิต (SOP)

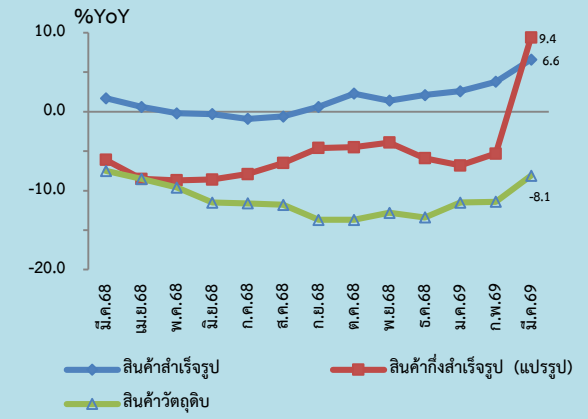


## ดัชนีราคาผู้ผลิต เดือนมีนาคม 2569 เท่ากับ 114.5 (ปี 2564 = 100)

| เมื่อเทียบกับ | การเปลี่ยนแปลง | ร้อยละ |
|---|---|---|
| 1. เดือนมีนาคม 2568 (YoY) | สูงขึ้น | 6.0 |
| 2. เดือนกุมภาพันธ์ 2569 (MoM) | สูงขึ้น | 5.7 |
| 3. ไตรมาสที่ 1 ปี 2569 เทียบกับไตรมาสเดียวกันของปีก่อน (YoY) | สูงขึ้น | 1.3 |
| 4. ไตรมาสที่ 1 ปี 2569 เทียบกับไตรมาสก่อนหน้า (QoQ) | สูงขึ้น | 2.9 |

## *Highlights*

**ดัชนีราคาผู้ผลิตของประเทศ แบ่งตามกิจกรรมการผลิต** (CPA : Classification of Products by Activity) เดือนมีนาคม 2569 (ปี 2564 = 100) เท่ากับ 114.5 เทียบกับเดือนมีนาคม 2568 **สูงขึ้นร้อยละ 6.0 (YoY)** ประกอบด้วย **หมวดผลิตภัณฑ์อุตสาหกรรม สูงขึ้นร้อยละ 8.2** จากกลุ่มสินค้าสำคัญ ได้แก่ ผลิตภัณฑ์อุตสาหกรรมอื่น ๆ ได้แก่ ทองคำ และเครื่องประดับ (เครื่องประดับเงิน เครื่องประดับพลอย) และกลุ่มผลิตภัณฑ์ที่ได้จากการกลั่นปิโตรเลียม **ขณะที่หมวดผลิตภัณฑ์เกษตรกรรมและการประมง ลดลงร้อยละ 5.8** จากสินค้าสำคัญ ได้แก่ ข้าวเปลือก อ้อย ยางพารา สุกรมีชีวิต โคมีชีวิต และกุ้งแวนนาไม และ**หมวดผลิตภัณฑ์จากเหมือง ลดลงร้อยละ 11.2** จากสินค้าสำคัญ ได้แก่ กลุ่มปิโตรเลียมดิบและก๊าซธรรมชาติ

**ดัชนีราคาผู้ผลิต แบ่งตามขั้นตอนการผลิต** (SOP : Stage of Processing) ประกอบด้วย **ดัชนีหมวดสินค้าสำเร็จรูป สูงขึ้นร้อยละ 6.6** จากราคาสินค้าสำคัญ ได้แก่ สินค้าอุปโภค (ทองคำ เครื่องประดับ) และ**หมวดสินค้ากึ่งสำเร็จรูป (แปรรูป) สูงขึ้นร้อยละ 9.4** จากการสูงขึ้นของสินค้าสำคัญ ได้แก่ น้ำมันเชื้อเพลิง **ขณะที่หมวดสินค้าวัตถุดิบ ลดลงร้อยละ 8.1** โดยมีสินค้าสำคัญที่ราคาลดลง ได้แก่ ข้าวเปลือกเจ้า ยางพารา อ้อย น้ำยางสด และน้ำมันปิโตรเลียมดิบ

**1. เทียบกับเดือนมีนาคม 2568 (YoY) สูงขึ้นร้อยละ 6.0** โดยมีการเปลี่ยนแปลงรายหมวด ดังนี้

➢**หมวดผลิตภัณฑ์อุตสาหกรรม สูงขึ้นร้อยละ 8.2** จากการสูงขึ้นของราคาสินค้าสำคัญ ประกอบด้วย ผลิตภัณฑ์อุตสาหกรรมอื่น ๆ ได้แก่ ทองคำ และเครื่องประดับ (เครื่องประดับเงิน เครื่องประดับพลอย) จากความไม่แน่นอนของเศรษฐกิจโลกและแรงซื้อสินทรัพย์ปลอดภัยที่เพิ่มขึ้นเมื่อเทียบกับปีก่อน และกลุ่มผลิตภัณฑ์ที่ได้จากการกลั่นปิโตรเลียม ได้แก่ น้ำมันดีเซล น้ำมันเตา น้ำมันก๊าด เบนซิน 95 น้ำมันแก๊สโซฮอล์ 91 น้ำมันแก๊สโซฮอล์ 95 และน้ำมันหล่อลื่น ตามทิศทางราคาน้ำมันดิบในตลาดโลกสืบเนื่องจากสถานการณ์ความขัดแย้งในตะวันออกกลาง **ขณะที่มีการปรับตัวลดลงของราคาสินค้าสำคัญ** กลุ่มผลิตภัณฑ์อาหาร ได้แก่ น้ำตาลทราย กากน้ำตาล ข้าวสาร ข้าวนึ่ง ปลายข้าว น้ำมันถั่วเหลือง ผักผลไม้แช่แข็ง และปลากระป๋อง จากค่าเงินบาทที่แข็งค่ากดดันความสามารถในการแข่งขันด้านการส่งออก ส่งผลให้ราคาสินค้าปรับลดลง และเนื้อสุกร จากผลผลิตที่เพิ่มขึ้น กลุ่มเคมีภัณฑ์และผลิตภัณฑ์เคมี ได้แก่ สารเคมีอนินทรีย์ (โซดาไฟ, กรดเกลือ, คลอรีน) เม็ดพลาสติกและพลาสติกขั้นต้น และก๊าซชนิดใช้ในอุตสาหกรรม (ออกซิเจน ไนโตรเจน) จากภาวะอุปสงค์ในตลาดโลกที่ชะลอตัวประกอบกับอุปทานที่อยู่ในระดับสูง ส่งผลให้ราคาปรับลดลง แม้ว่าต้นทุนวัตถุดิบปิโตรเคมีและพลังงานจะมีแนวโน้มปรับเพิ่มขึ้น กลุ่มผลิตภัณฑ์ยางและพลาสติก ได้แก่ ยางแท่ง บรรจุภัณฑ์พลาสติก (ถุงพลาสติก และกระสอบพลาสติก) จากต้นทุนวัตถุดิบที่ปรับลดลง ประกอบกับความต้องการใช้ในอุตสาหกรรมปลายน้ำที่ชะลอตัว กลุ่มผลิตภัณฑ์คอมพิวเตอร์และอิเล็กทรอนิกส์ ได้แก่ แผงวงจรไฟฟ้า แผงวงจรพิมพ์ อุปกรณ์กึ่งตัวนำและวงจรรวม Integrated Circuit (IC) และอุปกรณ์หน่วยรับข้อมูล/แสดงผล จากความต้องการใช้ที่ชะลอตัว ประกอบกับอุปทานในตลาดโลกและการแข่งขันด้านราคาสูง

# ดัชนีราคาผู้ผลิตของประเทศ
# เดือนมีนาคม และไตรมาสที่ 1 ปี 2569

สำนักงานนโยบายและยุทธศาสตร์การค้า
Trade Policy and Strategy Office

## 1. เทียบกับเดือนมีนาคม 2568 (YoY) สูงขึ้นร้อยละ 6.0 โดยมีการเปลี่ยนแปลงรายหมวด ดังนี้

➢**หมวดผลิตภัณฑ์เกษตรกรรมและการประมง ลดลงร้อยละ 5.8** จากการลดลงของราคาสินค้าสำคัญ ผลิตภัณฑ์ทางการเกษตร ประกอบด้วย ข้าวเปลือก จากราคาส่งออกที่ยังคงหดตัวตามการแข่งขันในตลาดโลกที่สูง อ้อย จากฐานราคาในปีก่อนที่สูงประกอบกับผลผลิตในปีนี้เพิ่มขึ้น ยางพารา จากฐานราคาในปีก่อนที่อยู่ในระดับสูง สุกรมีชีวิต โคมีชีวิต และกุ้งแวนนาไม จากปริมาณผลผลิตที่เข้าสู่ตลาดมาก ในขณะที่ความต้องการบริโภคชะลอตัวตามภาวะเศรษฐกิจโดยรวม **สำหรับสินค้าที่ราคาปรับสูงขึ้น** ประกอบด้วย หัวมันสำปะหลังสด จากราคารับซื้อที่สูงขึ้นจากการนำเข้าผลผลิตผ่านชายแดนที่ลดลง ผลปาล์มสด จากราคาน้ำมันปาล์มดิบในตลาดโลกที่สูงขึ้นตามสถานการณ์ราคาพลังงานโลก ผักสด (มะนาว พริก) ตามความต้องการเพิ่มขึ้นในภาคธุรกิจร้านอาหาร

➢**หมวดผลิตภัณฑ์จากเหมือง ลดลงร้อยละ 11.2** จากการลดลงของราคาสินค้าสำคัญ ได้แก่ น้ำมันปิโตรเลียมดิบ และก๊าซธรรมชาติ **ขณะที่มีการปรับตัวสูงขึ้น**ของสินแร่โลหะ (แร่ดีบุก) จากอุปทานในตลาดโลกที่ยังมีจำกัด และผลิตภัณฑ์อื่น ๆ ที่ได้จากการทำเหมือง (หินก่อสร้าง) จากความต้องการใช้ในภาคก่อสร้างที่เพิ่มขึ้น ประกอบกับต้นทุนการผลิตและขนส่งที่ปรับสูงขึ้น ส่งผลให้ราคาปรับเพิ่มขึ้น

## 2. เทียบกับเดือนกุมภาพันธ์ 2569 (MoM) สูงขึ้นร้อยละ 5.7 โดยมีการเปลี่ยนแปลงรายหมวด ดังนี้

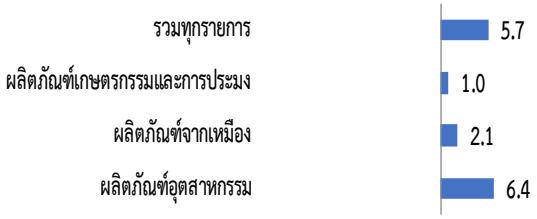


➢**หมวดผลิตภัณฑ์เกษตรกรรมและการประมง สูงขึ้นร้อยละ 1.0** จากการสูงขึ้นของสินค้าสำคัญ ได้แก่ หัวมันสำปะหลังสด จากสภาพอากาศร้อนส่งผลให้ความชื้นของผลผลิตลดลง คุณภาพผลผลิตสูงขึ้น ยางพารา จากการเข้าสู่ช่วงฤดูผลัดใบไม่สามารถเก็บเกี่ยวได้ ผลผลิตออกน้อย พืชผัก (มะนาว คะน้า ผักชี) จากสภาพอากาศที่ร้อนและฝนทิ้งช่วงทำให้ผลผลิตลดลง **สำหรับสินค้าสำคัญที่ราคาปรับตัวลดลง** ได้แก่ ข้าวเปลือก จากความต้องการในภาคการส่งออกที่ชะลอตัว สุกรมีชีวิต และกุ้งแวนนาไม ตามความต้องการในการบริโภคที่ชะลอตัวลงตามภาวะของเศรษฐกิจในประเทศ

➢**หมวดผลิตภัณฑ์จากเหมือง สูงขึ้นร้อยละ 2.1** จากการสูงขึ้นของราคาสินค้าสำคัญ ได้แก่ น้ำมันปิโตรเลียมดิบ และก๊าซธรรมชาติ ซึ่งราคาเคลื่อนไหวในทิศทางเดียวกับตลาดโลกจากสถานการณ์ความขัดแย้งในตะวันออกกลาง ขณะที่มีการปรับตัวลดลงของสินแร่โลหะ (แร่เหล็ก) จากราคาสินแร่ในตลาดโลกที่อ่อนตัวลงตามความต้องการในอุตสาหกรรมเหล็กที่ชะลอตัว

**2. เทียบกับเดือนกุมภาพันธ์ 2569 (MoM) สูงขึ้นร้อยละ 5.7** โดยมีการเปลี่ยนแปลงรายหมวด ดังนี้

➢**หมวดผลิตภัณฑ์อุตสาหกรรม สูงขึ้นร้อยละ 6.4** จากการสูงขึ้นของราคากลุ่มผลิตภัณฑ์อาหาร ได้แก่ เนื้อสุกร ไก่สดแช่เย็นหรือแช่แข็ง ปลากระป๋อง น้ำตาล มันเส้น น้ำมันปาล์ม จากต้นทุนการผลิตที่ปรับสูงขึ้น ประกอบกับราคาวัตถุดิบอาหารสัตว์และพลังงานที่เพิ่มขึ้น กลุ่มผลิตภัณฑ์ที่ได้จากการกลั่นปิโตรเลียม ได้แก่ น้ำมันดีเซล น้ำมันเครื่องบิน น้ำมันเตา น้ำมันก๊าด ก๊าซปิโตรเลียมเหลว LPG ยางมะตอย เบนซิน 95 น้ำมันแก๊สโซฮอล์ 91 น้ำมันแก๊สโซฮอล์ 95 และน้ำมันหล่อลื่น ซึ่งปรับตามทิศทางราคาน้ำมันดิบในตลาดโลกที่สูงขึ้น กลุ่มเคมีภัณฑ์และผลิตภัณฑ์เคมี ได้แก่ พลาสติกขั้นต้น ปุ๋ยเคมีและปุ๋ยเคมีผสม จากสถานการณ์ตึงเครียดในเส้นทางขนส่งที่สำคัญ ส่งผลให้ต้นทุนวัตถุดิบมีแนวโน้มปรับสูงขึ้น กลุ่มผลิตภัณฑ์ยางและพลาสติก ได้แก่ ยางแผ่นรมควัน ยางแท่ง และน้ำยางข้น ปรับเพิ่มขึ้นจากความต้องการใช้ในตลาดโลกที่มีแนวโน้มเพิ่มขึ้น บรรจุภัณฑ์พลาสติก (ถุงและบรรจุภัณฑ์พลาสติกประเภทอื่น) จากต้นทุนวัตถุดิบเม็ดพลาสติกที่ปรับสูงขึ้น กลุ่มผลิตภัณฑ์คอมพิวเตอร์และอิเล็กทรอนิกส์ ได้แก่ แผงวงจรพิมพ์ อุปกรณ์กึ่งตัวนำและวงจรรวม (IC) อุปกรณ์จัดเก็บข้อมูล อุปกรณ์ต่อพ่วงและหน่วยรับข้อมูล/แสดงผล จากอัตราแลกเปลี่ยนที่อ่อนค่าส่งผลให้ราคาส่งออกปรับเพิ่มขึ้น กลุ่มผลิตภัณฑ์อุตสาหกรรมอื่น ๆ ได้แก่ ทองคำและเครื่องประดับ (เครื่องประดับเงิน เครื่องประดับพลอย) จากแรงซื้อสินทรัพย์ปลอดภัยที่ยังมีต่อเนื่อง

**3. ไตรมาสที่ 1 ปี 2569 เทียบกับไตรมาสเดียวกันของปีก่อน (YoY) สูงขึ้นร้อยละ 1.3** โดยมีการเปลี่ยนแปลงรายหมวด ดังนี้

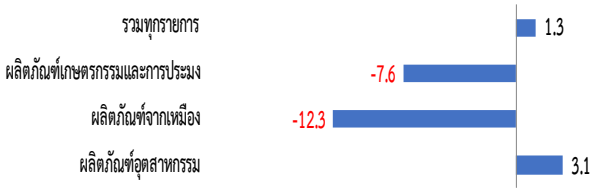


➢**หมวดผลิตภัณฑ์เกษตรกรรมและการประมง ลดลงร้อยละ 7.6** โดยราคาสินค้าสำคัญที่ลดลง ประกอบด้วย ข้าวเปลือก อ้อย ยางพารา ผลปาล์มสด ผลไม้ (สับปะรด มะพร้าว) สุกรมีชีวิต โคมีชีวิต และกุ้งแวนนาไม ส่วนราคาสินค้าสำคัญที่สูงขึ้น ประกอบด้วย หัวมันสำปะหลังสด และพืชผัก (มะนาว พริก ผักชี)

➢**หมวดผลิตภัณฑ์จากเหมือง ลดลงร้อยละ 12.3** จากการลดลงของราคาสินค้าสำคัญ ได้แก่ ก๊าซธรรมชาติ และน้ำมันปิโตรเลียมดิบ

➢**หมวดผลิตภัณฑ์อุตสาหกรรม สูงขึ้นร้อยละ 3.1** จากการสูงขึ้นของราคาสินค้าสำคัญ ประกอบด้วย ผลิตภัณฑ์ที่ได้จากการกลั่นปิโตรเลียม ได้แก่ เบนซิน 95 น้ำมันแก๊สโซฮอล์ 91 น้ำมันแก๊สโซฮอล์ 95 น้ำมันดีเซล และน้ำมันก๊าด ผลิตภัณฑ์อุตสาหกรรมอื่นๆ ได้แก่ ทองคำ

## 4. ไตรมาสที่ 1 ปี 2569 เทียบกับไตรมาสก่อนหน้า (QoQ) สูงขึ้นร้อยละ 2.9 โดยมีการเปลี่ยนแปลงรายหมวด ดังนี้

➢**หมวดผลิตภัณฑ์เกษตรกรรมและการประมง สูงขึ้นร้อยละ 1.7** จากการสูงขึ้นของราคาสินค้าสำคัญ ประกอบด้วย ข้าวเปลือกเจ้า หัวมันสำปะหลังสด ยางพารา สุกรมีชีวิต และกุ้งแวนนาไม ส่วนราคาสินค้าสำคัญที่ลดลง ประกอบด้วย อ้อย ผลไม้ (สับปะรด มะพร้าว) และผลปาล์มสด

➢**หมวดผลิตภัณฑ์จากเหมือง ลดลงร้อยละ 1.7** จากการลดลงของราคาสินค้าสำคัญ ได้แก่ น้ำมันปิโตรเลียมดิบและก๊าซธรรมชาติ

➢**หมวดผลิตภัณฑ์อุตสาหกรรม สูงขึ้นร้อยละ 3.3** จากการสูงขึ้นของราคาสินค้าสำคัญ ผลิตภัณฑ์ที่ได้จากการกลั่นปิโตรเลียม ได้แก่ น้ำมันแก๊สโซฮอล์ 91 น้ำมันแก๊สโซฮอล์ 95 เบนซิน 95 น้ำมันดีเซล น้ำมันเตา น้ำมันก๊าด และก๊าซปิโตรเลียมเหลว (LPG) ผลิตภัณฑ์ยางและพลาสติก ได้แก่ ยางแท่ง น้ำยางข้น และยางแผ่นรมควัน และผลิตภัณฑ์อุตสาหกรรมอื่นๆ ได้แก่ ทองคำ

## 5. แนวโน้มดัชนีราคาผู้ผลิต ไตรมาสที่ 2 ปี 2569

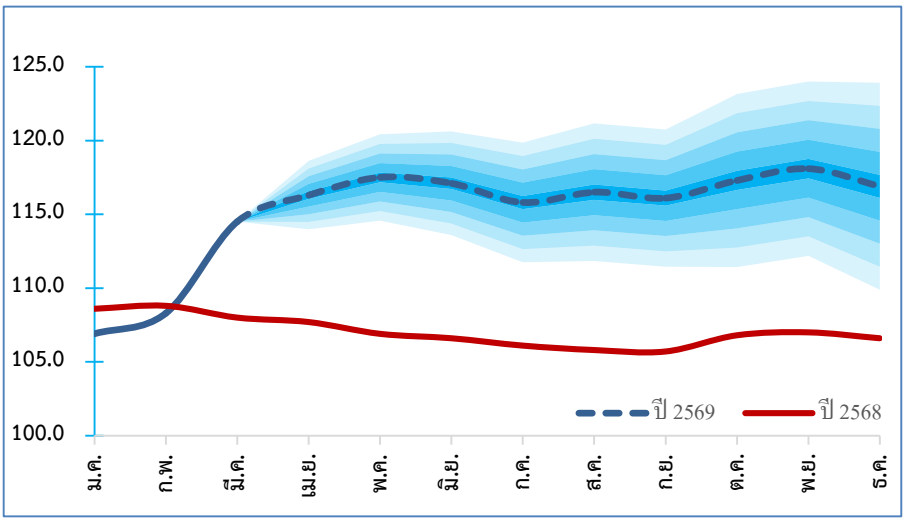


ดัชนีราคาผู้ผลิต ไตรมาสที่ 2 ปี 2569 มีแนวโน้มขยายตัวในระดับสูงและมีความผันผวน โดยมีปัจจัยสำคัญจากการปรับตัวของราคาพลังงานในตลาดโลก ซึ่งส่งผลกระทบต่อต้นทุนวัตถุดิบและพลังงานของภาคการผลิตส่วนใหญ่ และผลักดันให้ราคาสินค้าผู้ผลิตในภาพรวมปรับสูงขึ้น ประกอบกับค่าเงินบาทที่อ่อนค่าจากการเทขายสินทรัพย์ในตลาดของนักลงทุน ส่งผลให้ต้นทุนการนำเข้าพลังงานเพิ่มสูงขึ้น ขณะที่กำลังซื้อในประเทศที่ได้รับผลกระทบจากราคาพลังงานที่ปรับเพิ่มขึ้น ยังคงกดดันให้ผู้ผลิตบางส่วนไม่สามารถปรับราคาสินค้าขึ้นได้ ทั้งนี้ หากสถานการณ์ความขัดแย้งในตะวันออกกลางยังคงยืดเยื้อ มีแนวโน้มว่าสินค้าราคาถูกจากต่างประเทศจะเข้ามาทดแทนสินค้าที่ผลิตภายในประเทศมากขึ้น เนื่องจากต้นทุนการผลิตในประเทศที่สูงขึ้นอาจกระทบต่อความคุ้มค่าในการผลิต

**กำหนดการเผยแพร่ “ดัชนีราคาผู้ผลิต” ครั้งต่อไป ไม่เกินวันที่ 5 พฤษภาคม 2569**

**ตารางแสดงดัชนีราคาผู้ผลิตของประเทศ โครงสร้างแบ่งตามกิจกรรมการผลิต (CPA) และอัตราการเปลี่ยนแปลง (ปี 2564=100)**

| หมวด | สัดส่วนน้ำหนัก | เดือน มีนาคม 2569 | | | | | เดือน กุมภาพันธ์ 2569 | | | |
|---|---|---|---|---|---|---|---|---|---|---|
| | | ดัชนี | | อัตราการเปลี่ยนแปลง | | | ดัชนี | อัตราการเปลี่ยนแปลง | | |
| | มี.ค. 69 | มี.ค. 69 | มี.ค. 68 | M/M | Y/Y | A/A | | M/M | Y/Y | A/A |
| **รวมทุกรายการ** | **100.00** | **114.5** | **108.0** | **5.7** | **6.0** | **1.3** | **108.3** | **1.3** | **-0.5** | **-1.0** |
| **ผลิตภัณฑ์เกษตรกรรม และการประมง** | **10.35** | **105.5** | **112.0** | **1.0** | **-5.8** | **-7.6** | **104.5** | **0.3** | **-8.3** | **-8.4** |
| ผลิตภัณฑ์ทางการเกษตร | 9.33 | 104.6 | 111.6 | 1.4 | -6.3 | -8.3 | 103.2 | 0.6 | -9.2 | -9.3 |
| ผลิตภัณฑ์จากการประมง | 1.03 | 111.1 | 114.6 | -2.3 | -3.1 | -2.5 | 113.7 | -1.8 | -2.9 | -2.2 |
| **ผลิตภัณฑ์จากเหมือง** | **2.38** | **102.6** | **115.6** | **2.1** | **-11.2** | **-12.3** | **100.5** | **-0.5** | **-13.8** | **-12.8** |
| ถ่านหินและลิกไนต์ | 0.06 | 100.0 | 100.0 | 0.0 | 0.0 | 0.0 | 100.0 | 0.0 | 0.0 | 0.0 |
| ปิโตรเลียมดิบและก๊าซธรรมชาติ | 1.70 | 103.4 | 120.0 | 3.0 | -13.8 | -15.3 | 100.4 | -0.7 | -17.2 | -16.0 |
| สินแร่โลหะ | 0.00 | 107.5 | 101.3 | -2.1 | 6.1 | 8.1 | 109.8 | -1.0 | 10.2 | 9.2 |
| ผลิตภัณฑ์อื่นๆ ที่ได้จากการทำเหมือง | 0.61 | 100.4 | 100.2 | 0.0 | 0.2 | 0.4 | 100.4 | -0.2 | 0.3 | 0.4 |
| **ผลิตภัณฑ์อุตสาหกรรม** | **87.26** | **116.1** | **107.3** | **6.4** | **8.2** | **3.1** | **109.1** | **1.6** | **1.1** | **0.5** |
| ผลิตภัณฑ์อาหาร | 11.20 | 105.3 | 108.9 | 0.4 | -3.3 | -3.8 | 104.9 | 0.1 | -4.3 | -4.1 |
| เครื่องดื่ม | 2.87 | 106.8 | 106.9 | 0.0 | -0.1 | -0.1 | 106.8 | 0.0 | -0.1 | -0.2 |
| ผลิตภัณฑ์ยาสูบ | 0.25 | 105.4 | 105.4 | 0.0 | 0.0 | 0.0 | 105.4 | 0.0 | 0.0 | 0.0 |
| สิ่งทอ | 1.22 | 103.5 | 104.7 | 1.0 | -1.1 | -1.8 | 102.5 | -0.1 | -2.1 | -2.2 |
| เสื้อผ้าเครื่องแต่งกาย | 1.04 | 102.7 | 102.6 | 0.1 | 0.1 | 0.1 | 102.6 | -0.1 | 0.0 | 0.1 |
| เครื่องหนังและผลิตภัณฑ์ | 0.42 | 102.0 | 102.0 | 0.6 | 0.0 | -0.4 | 101.4 | 0.0 | -0.6 | -0.6 |
| ไม้และผลิตภัณฑ์จากไม้ | 0.83 | 103.5 | 102.7 | 0.4 | 0.8 | 0.4 | 103.1 | 0.1 | 0.2 | 0.2 |
| กระดาษและผลิตภัณฑ์กระดาษ | 0.99 | 104.3 | 104.7 | 0.2 | -0.4 | -0.4 | 104.1 | -0.4 | -0.4 | -0.4 |
| สิ่งพิมพ์และสิ่งที่เกี่ยวข้องกับการพิมพ์ | 0.38 | 102.8 | 106.7 | 0.0 | -3.7 | -3.7 | 102.8 | 0.0 | -3.7 | -3.7 |
| ผลิตภัณฑ์ที่ได้จากการกลั่นปิโตรเลียม | 10.46 | 181.7 | 113.2 | 71.7 | 60.5 | 8.4 | 105.8 | 7.2 | -12.3 | -15.8 |
| เคมีภัณฑ์และผลิตภัณฑ์เคมี | 5.01 | 96.2 | 97.5 | 2.9 | -1.3 | -3.3 | 93.5 | -0.2 | -4.3 | -4.3 |
| ผลิตภัณฑ์ทางเภสัชกรรม | 0.86 | 96.2 | 96.1 | 0.0 | 0.1 | 0.1 | 96.2 | 0.0 | 0.1 | 0.1 |
| ผลิตภัณฑ์ยางและพลาสติก | 4.20 | 104.1 | 106.9 | 2.0 | -2.6 | -3.8 | 102.1 | 0.6 | -4.3 | -4.3 |
| ผลิตภัณฑ์ที่ทำจากแร่อโลหะ | 2.42 | 106.8 | 107.0 | 0.2 | -0.2 | -0.1 | 106.6 | -0.2 | -0.1 | 0.0 |
| โลหะขั้นมูลฐาน | 1.11 | 93.7 | 94.8 | 2.1 | -1.2 | -3.1 | 91.8 | 1.4 | -3.9 | -4.0 |
| ผลิตภัณฑ์โลหะประดิษฐ์ | 2.30 | 103.6 | 103.6 | 0.1 | 0.0 | -0.1 | 103.5 | 0.0 | -0.1 | -0.1 |
| ผลิตภัณฑ์คอมพิวเตอร์ และอิเล็กทรอนิกส์ | 9.79 | 99.5 | 100.4 | 1.7 | -0.9 | -2.6 | 97.8 | 0.5 | -2.6 | -3.5 |
| อุปกรณ์ไฟฟ้า | 4.40 | 100.4 | 100.9 | 0.1 | -0.5 | -0.3 | 100.3 | 0.2 | -0.1 | -0.2 |
| เครื่องจักรและเครื่องมือ | 5.57 | 107.7 | 107.7 | 0.0 | 0.0 | 0.0 | 107.7 | 0.0 | 0.0 | 0.0 |
| ยานยนต์ ชิ้นส่วนและอุปกรณ์ | 8.30 | 103.3 | 103.3 | 0.0 | 0.0 | 0.0 | 103.3 | 0.0 | 0.0 | 0.0 |
| จักรยานยนต์ จักรยาน ชิ้นส่วนและอุปกรณ์ | 0.71 | 100.0 | 100.0 | 0.0 | 0.0 | 0.0 | 100.0 | 0.0 | 0.0 | 0.0 |
| เฟอร์นิเจอร์ | 0.86 | 104.9 | 105.1 | 0.0 | -0.2 | -0.2 | 104.9 | 0.0 | -0.2 | -0.2 |
| ผลิตภัณฑ์อุตสาหกรรมอื่นๆ | 12.07 | 200.7 | 139.4 | 3.7 | 44.0 | 40.5 | 193.5 | 6.8 | 40.6 | 38.6 |

***Concept*** ดัชนีราคาผู้ผลิตของประเทศ ปีฐาน 2564 โครงสร้างแบ่งตามกิจกรรมการผลิต (CPA : Classification of Products by Activity version 2554) แสดงถึงการเปลี่ยนแปลงราคาในรูปของดัชนี เพื่อใช้วัดการเปลี่ยนแปลงของราคาสินค้าที่ผู้ผลิตได้รับ ครอบคลุม 3 หมวดใหญ่ คือ หมวดผลิตภัณฑ์เกษตรกรรมและการประมง หมวดผลิตภัณฑ์จากเหมือง และหมวดผลิตภัณฑ์อุตสาหกรรม มีจำนวนรายการสินค้าทั้งหมด 444 รายการ

**กองดัชนีเศรษฐกิจการค้า สำนักงานนโยบายและยุทธศาสตร์การค้า กระทรวงพาณิชย์**
**563 ถ.นนทบุรี อ.เมือง จ.นนทบุรี โทรศัพท์ 02 507 5808 โทรสาร 02 507 5851**
www.tpso.go.th

**ตารางแสดงดัชนีราคาผู้ผลิตของประเทศ โครงสร้างแบ่งตามกิจกรรมการผลิต (CPA) และอัตราการเปลี่ยนแปลง (ปี 2564=100)**

| หมวด | ดัชนีรายไตรมาส | | | อัตราการเปลี่ยนแปลง | |
|---|---|---|---|---|---|
| | Q1/69 | Q4/68 | Q1/68 | Q/Q | Y/Y |
| **รวมทุกรายการ** | **109.9** | **106.8** | **108.5** | **2.9** | **1.3** |
| **ผลิตภัณฑ์เกษตรกรรม และการประมง** | **104.7** | **103.0** | **113.3** | **1.7** | **-7.6** |
| - ผลิตภัณฑ์ทางการเกษตร | 103.5 | 101.8 | 112.9 | 1.7 | -8.3 |
| - ผลิตภัณฑ์จากการประมง | 113.5 | 111.7 | 116.4 | 1.6 | -2.5 |
| **ผลิตภัณฑ์จากเหมือง** | **101.4** | **103.2** | **115.6** | **-1.7** | **-12.3** |
| - ถ่านหินและลิกไนต์ | 100.0 | 100.0 | 100.0 | 0.0 | 0.0 |
| - ปิโตรเลียมดิบและก๊าซธรรมชาติ | 101.6 | 103.9 | 120.0 | -2.2 | -15.3 |
| - สินแร่โลหะ | 109.4 | 105.1 | 101.2 | 4.1 | 8.1 |
| - ผลิตภัณฑ์อื่นๆ ที่ได้จากการทำเหมือง | 100.5 | 100.6 | 100.1 | -0.1 | 0.4 |
| **ผลิตภัณฑ์อุตสาหกรรม** | **110.9** | **107.4** | **107.6** | **3.3** | **3.1** |
| - ผลิตภัณฑ์อาหาร | 105.0 | 105.1 | 109.2 | -0.1 | -3.8 |
| - เครื่องดื่ม | 106.8 | 106.8 | 106.9 | 0.0 | -0.1 |
| - ผลิตภัณฑ์ยาสูบ | 105.4 | 105.4 | 105.4 | 0.0 | 0.0 |
| - สิ่งทอ | 102.9 | 103.1 | 104.8 | -0.2 | -1.8 |
| - เสื้อผ้าเครื่องแต่งกาย | 102.7 | 102.7 | 102.6 | 0.0 | 0.1 |
| - เครื่องหนังและผลิตภัณฑ์ | 101.6 | 101.7 | 102.0 | -0.1 | -0.4 |
| - ไม้และผลิตภัณฑ์จากไม้ | 103.2 | 102.9 | 102.8 | 0.3 | 0.4 |
| - กระดาษและผลิตภัณฑ์กระดาษ | 104.3 | 104.4 | 104.7 | -0.1 | -0.4 |
| - สิ่งพิมพ์และสิ่งที่เกี่ยวข้องกับการพิมพ์ | 102.8 | 102.8 | 106.7 | 0.0 | -3.7 |
| - ผลิตภัณฑ์ที่ได้จากการกลั่นปิโตรเลียม | 128.7 | 106.3 | 118.7 | 21.1 | 8.4 |
| - เคมีภัณฑ์และผลิตภัณฑ์เคมี | 94.5 | 94.8 | 97.7 | -0.3 | -3.3 |
| - ผลิตภัณฑ์ทางเภสัชกรรม | 96.2 | 96.1 | 96.1 | 0.1 | 0.1 |
| - ผลิตภัณฑ์ยางและพลาสติก | 102.6 | 101.4 | 106.6 | 1.2 | -3.8 |
| - ผลิตภัณฑ์ที่ทำจากแร่อโลหะ | 106.7 | 106.9 | 106.8 | -0.2 | -0.1 |
| - โลหะขั้นมูลฐาน | 92.0 | 92.0 | 94.9 | 0.0 | -3.1 |
| - ผลิตภัณฑ์โลหะประดิษฐ์ | 103.5 | 103.5 | 103.6 | 0.0 | -0.1 |
| - ผลิตภัณฑ์คอมพิวเตอร์ และอิเล็กทรอนิกส์ | 98.2 | 97.8 | 100.8 | 0.4 | -2.6 |
| - อุปกรณ์ไฟฟ้า | 100.3 | 100.0 | 100.6 | 0.3 | -0.3 |
| - เครื่องจักรและเครื่องมือ | 107.7 | 107.7 | 107.7 | 0.0 | 0.0 |
| - ยานยนต์ ชิ้นส่วนและอุปกรณ์ | 103.3 | 103.3 | 103.3 | 0.0 | 0.0 |
| - จักรยานยนต์ จักรยาน ชิ้นส่วนและอุปกรณ์ | 100.0 | 100.0 | 100.0 | 0.0 | 0.0 |
| - เฟอร์นิเจอร์ | 104.9 | 104.9 | 105.1 | 0.0 | -0.2 |
| - ผลิตภัณฑ์อุตสาหกรรมอื่นๆ | 191.8 | 170.2 | 136.5 | 12.7 | 40.5 |

***Concept*** ดัชนีราคาผู้ผลิตของประเทศ ปีฐาน 2564 โครงสร้างแบ่งตามกิจกรรมการผลิต (CPA : Classification of Products by Activity version 2554) แสดงถึงการเปลี่ยนแปลงราคาในรูปของดัชนี เพื่อใช้วัดการเปลี่ยนแปลงของราคาสินค้าที่ผู้ผลิตได้รับ ครอบคลุม 3 หมวดใหญ่ คือ หมวดผลิตภัณฑ์เกษตรกรรมและการประมง หมวดผลิตภัณฑ์จากเหมือง และหมวดผลิตภัณฑ์อุตสาหกรรม มีจำนวนรายการสินค้าทั้งหมด 444 รายการ

**กองดัชนีเศรษฐกิจการค้า สำนักงานนโยบายและยุทธศาสตร์การค้า กระทรวงพาณิชย์**
**563 ถ.นนทบุรี อ.เมือง จ.นนทบุรี โทรศัพท์ 02 507 5808 โทรสาร 02 507 5851**
www.tpso.go.th

**ตารางแสดงดัชนีราคาผู้ผลิตของประเทศ โครงสร้างแบ่งตามขั้นตอนการผลิต (SOP) และอัตราการเปลี่ยนแปลง (ปี 2564=100)**

| หมวด | สัดส่วนน้ำหนัก มี.ค. 69 | เดือน มีนาคม 2569 | | | | | เดือน กุมภาพันธ์ 2569 | | | |
|---|---|---|---|---|---|---|---|---|---|---|
| | | ดัชนี | | อัตราการเปลี่ยนแปลง | | | ดัชนี | อัตราการเปลี่ยนแปลง | | |
| | | มี.ค. 69 | มี.ค. 68 | M/M | Y/Y | A/A | | M/M | Y/Y | A/A |
| **สินค้าสำเร็จรูป** | 100.00 | 115.9 | 108.7 | 2.7 | 6.6 | 4.3 | 112.9 | 1.4 | 3.8 | 3.1 |
| สินค้าอุปโภคบริโภค | 79.64 | 119.4 | 110.1 | 3.1 | 8.4 | 5.9 | 115.8 | 1.7 | 5.1 | 4.5 |
| - สินค้าบริโภค | 23.34 | 106.2 | 109.7 | 0.0 | -3.2 | -3.1 | 106.2 | -0.5 | -3.3 | -3.0 |
| - สินค้าอุปโภค | 56.30 | 125.7 | 110.3 | 4.5 | 14.0 | 10.1 | 120.3 | 2.6 | 9.0 | 8.1 |
| สินค้าทุน | 20.36 | 104.1 | 104.1 | 1.1 | 0.0 | -1.1 | 103.0 | 0.3 | -1.1 | -1.6 |
| **สินค้ากึ่งสำเร็จรูป (แปรรูป)** | 100.00 | 114.7 | 104.8 | 13.7 | 9.4 | -1.0 | 100.9 | 1.4 | -5.3 | -6.1 |
| สินค้ากึ่งสำเร็จรูปสำหรับอุตสาหกรรม | 82.97 | 117.8 | 105.6 | 16.7 | 11.6 | -1.2 | 100.9 | 1.7 | -6.5 | -7.4 |
| - สินค้าอาหารและอาหารสัตว์ | 6.28 | 96.8 | 97.5 | 1.0 | -0.7 | -4.0 | 95.8 | 0.3 | -5.8 | -5.4 |
| - สินค้ากึ่งสำเร็จรูปที่ไม่ใช่อาหาร | 76.69 | 120.0 | 106.5 | 18.2 | 12.7 | -1.0 | 101.5 | 1.9 | -6.5 | -7.6 |
| สินค้ากึ่งสำเร็จรูปก่อสร้าง | 17.03 | 101.6 | 101.9 | 0.9 | -0.3 | -0.9 | 100.7 | 0.2 | -1.2 | -1.2 |
| **สินค้าวัตถุดิบ** | 100.00 | 104.6 | 113.8 | 1.9 | -8.1 | -10.4 | 102.6 | 0.8 | -11.4 | -11.4 |
| วัตถุดิบสำหรับอาหาร | 58.42 | 101.8 | 110.0 | -0.3 | -7.5 | -9.2 | 102.1 | 0.5 | -9.8 | -10.0 |
| วัตถุดิบที่ไม่ใช่อาหาร | 41.58 | 108.7 | 118.9 | 5.3 | -8.6 | -11.8 | 103.2 | 1.2 | -13.6 | -13.4 |

*Concept* ดัชนีราคาผู้ผลิตของประเทศ ปีฐาน 2564 โครงสร้างแบ่งตามขั้นตอนการผลิต (SOP : Stage of Processing) แสดงถึงการเปลี่ยนแปลงราคาในรูปของดัชนี เพื่อใช้วัดการเปลี่ยนแปลงของราคาสินค้าที่ผู้ผลิตได้รับ ประกอบด้วย ดัชนีราคาหมวดสินค้าสำเร็จรูป ดัชนีราคาหมวดสินค้ากึ่งสำเร็จรูป (แปรรูป) และดัชนีราคาหมวดสินค้าวัตถุดิบ ซึ่งจากการสำรวจและประมวลผลราคาสินค้าที่เกษตรกร ผู้ประกอบการ และผู้ผลิตจำหน่ายทั่วประเทศ มีจำนวนรายการสินค้าทั้งหมด 444 รายการ

กองดัชนีเศรษฐกิจการค้า สำนักงานนโยบายและยุทธศาสตร์การค้า กระทรวงพาณิชย์
563 ถ.นนทบุรี อ.เมือง จ.นนทบุรี โทรศัพท์ 02 507 5808 โทรสาร 02 507 5851
www.tpso.go.th